RAPPORT D'ACTIVITÉS DE LA DEUXIÈME ANNÉE 2018–2019

CAMPAGNE

Imagination

PARALYMPIC FOUNDATION
FONDATION PARALYMPIQUE

MESSAGE DU PRÉSIDENT DE LA CAMPAGNE

Que ce soit sur la piste, dans la piscine ou au sommet d'une montagne, les para athlètes canadiens continuent de nous inspirer par leurs habiletés, leur ténacité et leur détermination. Leurs efforts sportifs inspirants nous ont incités à hausser notre objectif pour la collecte de fonds; au moment de lancer la campagne ImagiNation, nous avons donc visé haut : recueillir 6 millions de dollars d'ici 2021.

À l'issue de la deuxième année de cette initiative, je suis fier d'annoncer que nous sommes en bonne voie, puisqu'à ce jour, la générosité des individus et des entreprises de partout au Canada nous a permis de recueillir 2,5 millions de dollars.

Il nous reste cependant beaucoup à faire pour atteindre la somme annuelle de 1 million de dollars et obtenir le don équivalent consenti par le gouvernement du Canada. Mais je suis sûr qu'avec le soutien continu des Canadiens de tout le pays, nous atteindrons notre objectif.

Ces fonds auront un impact immédiat sur le mouvement paralympique canadien. Le sport deviendra plus disponible et accessible à tous les Canadiens ayant un handicap et la prochaine génération d'athlètes paralympiens avoir un accès élargi au sport par l'entremise d'entraîneurs, d'équipements et d'installations sportives. Les fonds garantiront au système parasport canadien une assise solide qui contribuera grandement à sa force et qui permettra d'offrir à tous les Canadiens ayant un handicap l'occasion d'atteindre leur plein potentiel, en levant les obstacles qui pourraient les freiner. Merci!

MIKE SHAIKH
PRÉSIDENT DE LA CAMPAGNE

2,500,000$
A AMASSÉ DE DONS

HON.
KIRSTY DUNCAN
C.P., DÉPUTÉE

MESSAGE DU MINISTRE DES SCIENCES ET DES SPORTS

« NOTRE GOUVERNEMENT CROIT QUE LE SPORT, C'EST POUR TOUT LE MONDE. NOUS VEILLONS DONC À CE QUE L'ENSEMBLE DES CANADIENS, PARTICULIÈREMENT LES FILLES, LES FEMMES ET LES PERSONNES HANDICAPÉES, PUISSENT PROFITER DES BIENFAITS D'UN MILIEU SPORTIF LIBRE D'OBSTACLES. »

Les Canadiens savent à quel point chaque performance est le fruit d'un dévouement sans faille et d'un travail acharné de la part des athlètes. C'est pourquoi le gouvernement du Canada s'engage à collaborer avec la Fondation paralympique canadienne et le Comité paralympique canadien pour permettre aux Canadiens ayant un handicap de se consacrer pleinement à leur sport. Grâce à des programmes comme ImagiNation, nous offrons aux para athlètes l'occasion de poursuivre leurs rêves sportifs et de se consacrer à développer leur plein potentiel.

En tant que ministre des Sciences et des Sports, je tiens à remercier tous ceux qui s'efforcent d'intégrer pleinement des programmes comme ImagiNation dans notre système sportif. Je me réjouis à l'avance de poursuivre ma collaboration avec nos partenaires afin que notre système sportif canadien soit grand ouvert et accessible à tous.

DONS À LA CAMPAGNE IMAGINATION

DONS ÉQUIVALENTS PAR LE GOUVERNMENT

*FINANCEMENT DE L'ANNÉE 2018-19

IMAGINATION

« LES MÉDAILLES REMISES AUX JEUX PARALYMPIQUES NE SE REMPORTENT PAS LE JOUR DES ÉPREUVES, MAIS BIEN AU COURS DES QUATRE ANNÉES QUI LES PRÉCÈDENT. »

– BRIAN MCKEEVER

Brian McKeever en sait quelque chose. Ce skieur paranordique est le paralympien des sports d'hiver le plus décoré du pays, avec 17 médailles, dont 13 d'or, qu'il a récoltées lors de cinq différentes éditions des Jeux paralympiques.

Pour les para athlètes canadiens, le chemin vers les Jeux paralympiques commence près de chez eux. Avant d'espérer remporter des médailles, les Canadiens ayant un handicap doivent d'abord avoir la possibilité de choisir leur sport, car ils doivent avoir les outils et les ressources leur permettant de développer leur potentiel dans un sport qu'ils aiment.

Grâce à l'initiative ImagiNation de la Fondation paralympique canadienne, des fonds sont récoltés pour appuyer cinq secteurs clés liés aux para athlètes canadiens du programme Prochaine génération : entraîneurs, installations pour s'entraîner, équipements, initiatives en matière de santé et bien-être, et science du sport.

BRIAN MCKEEVER ET SON GUIDE GRAHAM NISHIKAWA

MEL PEMBLE ET FRÉDÉRIQUE TURGEON

PARA SKI ALPIN

Nombreux sont les jeunes talents qui dévalent les pentes ces jours-ci, déclare Matt Hallat, directeur aux affaires sportives de l'équipe canadienne de para ski alpin, et le soutien financier accordé au programme Prochaine génération par l'entremise de l'initiative ImagiNation a joué un rôle crucial dans le développement du groupe qui compose la solide Équipe Canada.

Matt Hallat, qui a lui-même participé aux épreuves de ski alpin à trois reprises dans le cadre des Jeux paralympiques, cite deux exemples de talents éclatants de l'équipe Prochaine génération : Mel Pemble et Frédérique Turgeon.

Les deux femmes, qui se sont jointes à l'équipe en 2017, ont déjà connu le succès sur la scène mondiale.

Mel Pemble, native de Victoria, en Colombie-Britannique, s'est classée parmi les dix meilleures à quatre reprises aux épreuves finales de la Coupe du monde pour mériter sa place au sein de l'équipe nationale de para ski alpin qui a représenté le Canada aux Jeux paralympiques de 2018. À 17 ans, elle a terminé parmi les 10 premières à deux épreuves aux Jeux de PyeongChang.

Lors de la finale de Coupe du monde de 2019 en mars dernier, Frédérique Turgeon a remporté son premier globe de cristal en slalom grâce à son score global qui l'a placée en tête chez les femmes, dans la catégorie « debout ». La jeune femme de 19 ans, originaire de Candiac, au Québec, a terminé la saison au troisième rang dans la catégorie « debout, toutes classes confondues ».

Matt Hallat précise que le soutien réservé aux installations destinées à l'entraînement, aux entraîneurs et à la science du sport est particulièrement bénéfique pour les athlètes de la Prochaine génération comme Mel Pemble et Frédérique Turgeon.

Ce financement permet aux jeunes de s'entraîner jour après jour. Je ne vois pas de meilleure façon de favoriser la performance athlétique que cela. »

Le soutien financier aux athlètes de l'équipe Prochaine génération est essentiel, insiste Matt Hallat.

« Ces fonds ont des répercussions sur l'ensemble du programme. Il faudrait de toute façon trouver des fonds pour financer l'équipe, indique-t-il. Mais les montants seraient moindres, et il faudrait aller puiser dans d'autres secteurs comme le recrutement ou les déplacements liés à la Coupe du monde pour appuyer son développement. »

JON THURSTON

CURLING EN FAUTEUIL ROULANT

Le soutien financier au programme Prochaine génération grâce à l'initiative ImagiNation a contribué à propulser un joueur canadien novice de curling en fauteuil roulant sous les projecteurs à l'échelle internationale.

À 34 ans, Jon Thurston est l'un des derniers venus, et le plus jeune, de l'Équipe Canada de curling en fauteuil roulant. Il a obtenu sa place dans l'équipe de vétérans à l'issue d'un concours d'habileté de deux journées tenu à Moose Jaw en janvier 2019.

Mais le résident de Dunsford, en Ontario, qui pratique son sport au Club de curling de Peterborough situé non loin, n'avait jamais eu l'intention d'intégrer l'Équipe de curling en fauteuil roulant. En fait, il n'avait jamais joué au curling avant son accident et ne savait pas grand-chose sur ce sport.

En 2008, Jon Thurston s'est retrouvé paralysé du bas du corps à la suite d'un accident de travail lors duquel l'immeuble où il se trouvait s'est effondré durant une tempête. Lorsqu'il a vu l'article du journal local qui relatait l'histoire de Jon et de sa réadaptation, Carl Rennick, un entraîneur de curling en fauteuil roulant, a communiqué avec lui pour l'invité à essayer ce sport.

« Je lui ai dit que j'y consacrerais un an pour commencer et qu'on verrait par la suite », explique Jon Thurston.

JON THURSTON

C'était une bonne décision.

« Je suis tombé amoureux de ce sport et je n'ai jamais arrêté depuis. »

Le soutien financier à l'équipe Prochaine génération a été déterminant dans le cheminement de Thurston, et ce, de la patinoire locale jusqu'à l'Équipe Canada.

« Je me suis efforcé de m'améliorer sans cesse — en apprenant à

TABLE DES MATIÈRES

mieux m'entraîner, relate-t-il. Les camps d'entraînement Prochaine génération offerts dans le cadre du programme national ont été une occasion exceptionnelle d'en apprendre davantage sur le jeu. »

À la fin de ma première année de compétition, « j'ai eu l'impression qu'intégrer l'Équipe Canada était à ma portée si je travaillais suffisamment fort », explique Thurston. Être pris dans l'équipe a été une expérience « qui ne se représente pas dans une vie », se réjouit-il.

« C'est difficile de mettre des mots sur cette chance. Cela a été un tel honneur de représenter le Canada, d'autant plus quand on pense aux efforts que cela exige. »

« Je pense à tout le travail accompli dans l'ombre avant d'arriver à ce niveau et d'apparaître à la télévision ou dans d'autres médias. »

De la programmation au soutien logistique permettant de transporter les équipements spécialisés d'un continent à l'autre, les para athlètes comme Thurston doivent relever bien des défis et contourner bien des obstacles pouvant représenter un lourd fardeau avant de pouvoir représenter leur pays.

« Le financement de l'équipe Prochaine génération est important, affirmetil. C'est fantastique d'avoir du temps d'entraînement supplémentaire, de pouvoir se procurer l'équipement nécessaire et d'arriver à se déplacer pour participer au plus grand nombre de compétitions possible. »

« Je ne sais pas si j'aurais pu atteindre ce niveau sans ce soutien », avoue-t-il.

Pour le nouveau venu du curling en fauteuil roulant, il paraît clair que ce sport jouera un grand rôle dans sa vie.

« Je cherche à constamment m'améliorer comme joueur et comme coéquipier. Mais l'objectif en fin de compte, c'est de me rendre aux Jeux paralympiques de 2022. »

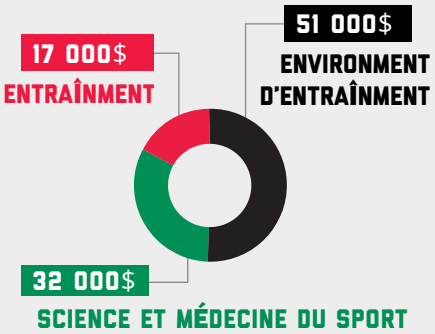

CURLING EN FAUTEUIL ROULANT – RÉPARATITION DES DÉPENSES PAR ACTIVITÉ

KEELY SHAW

PARACYCLISME

Pour la paracycliste Keely Shaw, l'année 2018 a été « tourbillonnante ».

Lors des championnats du monde de paracyclisme sur piste UCI à Rio de Janeiro en mars, la cycliste basée à Saskatoon s'est classée cinquième – un record personnel – dans l'épreuve de poursuite individuelle. À peine 12 mois plus tard, elle remportait sa première médaille au Championnat du monde : l'argent.

L'ascension jusqu'au podium a été fulgurante : Keely Shaw a seulement commencé la compétition en 2017. « Je n'ai jamais imaginé que je me retrouverais sur la scène internationale dès ma première année de compétition », avoue-t-elle.

Ses rêves sportifs n'ont pas toujours porté sur le cyclisme. En grandissant, elle excellait au hockey et prévoyait jouer à un niveau élevé.

En 2009, alors qu'elle effectuait des travaux agricoles à cheval, comme elle l'avait fait à de nombreuses reprises, son cheval s'est emballé et l'a lourdement projetée au sol.

Tout le monde pensait que l'adolescente de 15 ans souffrait d'une commotion cérébrale, mais des examens ont révélé la rupture d'un vaisseau sanguin dans le cerveau. Shaw a passé plusieurs journées dans le coma dans un hôpital de Régina et des mois dans un programme intensif de réadaptation physique. Malgré un traitement de longue haleine, la moitié gauche de corps est demeurée partiellement paralysée.

KEELY SHAW

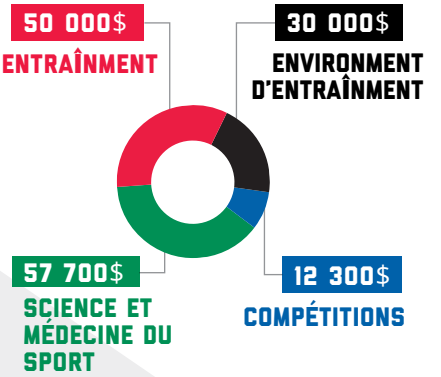

PARA CYCLISME – RÉPARATITION DES DÉPENSES PAR ACTIVITÉ

Du jour au lendemain, sa vie a été complètement bouleversée. « Dans le meilleur des scénarios, être une adolescente de 15 ans est parfois compliqué, alors imaginez quand votre vie est totalement chamboulée », confie Shaw.

Durant sa convalescence, « j'ai vécu une crise d'identité, se remémore-t-elle. Je ne pouvais plus jouer au hockey à un haut niveau et comme la moitié de mon corps ne fonctionnait plus vraiment comme avant, je savais que je ne pourrais plus jamais y arriver. »

Shaw a découvert le cyclisme en 2013 quand elle était étudiante à l'Université de Saskatchewan. Elle a adoré l'expérience. Pour célébrer l'obtention de son baccalauréat, elle s'est acheté un bon vélo de route en cadeau.

« Dès que j'ai enfourché ce vélo, il y a eu un déclic. Réaliser ce dont mon corps était capable, malgré ses limitations, a changé ma vie. »

Son passage de cycliste amateur à membre de la Prochaine génération de l'Équipe Canada a été extrêmement rapide – et onéreux.

« Lorsque j'ai décidé de réaliser ce rêve, je sortais de l'université depuis un an et je me préparais à amorcer ma maîtrise. Je n'avais pas les moyens de me payer un entraîneur ni d'acheter l'équipement dont j'avais besoin pour m'entraîner à un haut niveau, indique-t-elle. L'appui financier de l'initiative ImagiNation destiné au programme Prochaine génération a levé cet obstacle et m'a permis de poursuivre à la fois mes études et ma pratique sportive. »

En cyclisme, l'équipement est loin d'être bon marché. Le prix d'un vélo de compétition peut varier de 4 000 à 18 000 dollars.

« Les choses ont tendance à être plus compliquées pour les para athlètes, explique Shaw. Pour être adapté à notre handicap, notre équipement nécessite des modifications ou l'aide de spécialistes. Le financement que j'ai reçu m'a permis d'acquérir l'équipement dont j'avais besoin pour concourir en toute sécurité tout en poursuivant mes études et minimiser mon stress financier. »

L'objectif de Shaw est clair : en premier lieu, participer aux Jeux paralympiques, puis poursuivre mon ascension.

« Aux Jeux paralympiques, je vise une médaille d'or et un record du monde », déclare-t-elle avec assurance.

GREG STEWART

PARA ATHLÉTISME

Greg Stewart a toujours voulu simplement faire partie de la bande.

Enfant, il avait le don de se faire des amis partout où il allait, en grande partie par nécessité. Comme son père travaillait pour la Gendarmerie royale, la famille a beaucoup bougé et vécu dans diverses municipalités, principalement en Colombie-Britannique et en Alberta.

Sa nature amicale lui a facilité les choses, mais malgré ses efforts, Greg Stewart sortait toujours du lot. Il est né sans avant-bras gauche et a toujours été particulièrement grand. Il mesure aujourd'hui 2,18 m (7 pi 2 po).

« Qu'est ce qu'on veut tous dans la vie? Se sentir entouré, pas se sentir isolé », explique Greg Stewart. « On veut tous avoir l'occasion de trouver notre place et de s'intégrer. Le fait d'avoir un handicap n'y change rien; c'est ce que je veux aussi. »

En raison de sa grande taille, Stewart reçoit régulièrement des conseils non sollicités.

« Quand vous êtes grand, les gens vous disent « Oh, tu devrais jouer au basketball, raconte-t-il. Et en tant que personne ayant un handicap, vous voulez être intégré, alors vous les écoutez. C'est ce que j'ai fait. »

Et Greg Stewart l'a bien fait, puisqu'il a joué au basketball de haut niveau avec les valides dans l'équipe de l'Université Thompson Rivers à Kamloops, en Colombie-Britannique. À sa dernière année universitaire,

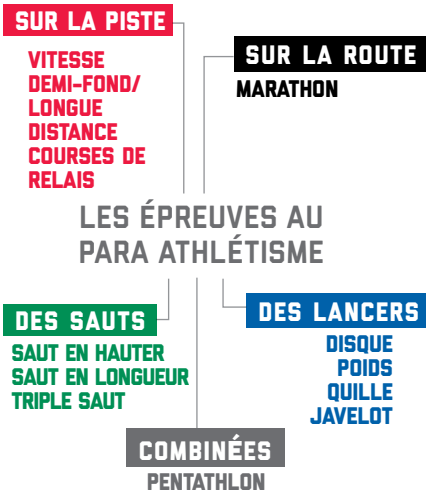

Sport interuniversitaire canadien lui a décerné le titre de défenseur de l'année au basketball.

Même si Greg Stewart excellait au basketball, sa passion pour ce sport s'est peu à peu étiolée.

« Je jouais au basketball pour faire plaisir aux autres, pas pour moi,

TABLE DES MATIÈRES

avoue-t-il. Je n'avais pas de réel attachement pour ce sport que je croyais pourtant apprécier. »

La découverte du para athlétisme et en particulier du lancer du poids s'est présentée lors d'une rencontre avec un inconnu lors d'une fête de fin d'année en 2016. Cet inconnu était Rick Reelie, entraîneur et paralympien, lequel a perçu le potentiel de Greg Stewart et l'a encouragé à essayer le lancer du poids et du disque.

« Pourquoi ne pas saisir l'occasion, après tout, je n'ai rien à perdre », se rappelle avoir pensé Stewart. Il a donc participé à un camp de dépistage et en 2017, il a décidé de se concentrer sur le lancer du poids.

« Ma première année a été très satisfaisante », indique-t-il avec modestie.

Lors du premier événement sanctionné par le Comité international paralympique (CIP) auquel il a participé, il devait dépasser les 11 mètres pour compter parmi les recrues potentielles de l'équipe nationale.

Son lancer a atteint 13,08 mètres. Depuis, il ne cesse de battre ses propres records.

À Kamloops, Stewart peut en outre compter sur l'appui d'un entraîneur compétent. Le médaillé olympique canadien au lancer du poids, Dylan Armstrong, est en effet l'entraîneur à plein temps de Stewart. Armstrong a lui-même été entraîné par le lanceur de marteau originaire de l'URSS, Anatoliy Bondarchuk, que bien des gens connaissent sous le nom de « Docteur B. », qui réside également à Kamloops. L'accès à cet entraînement

GREG STEWART AVEC DYLAN ARMSTRONG

de haut niveau a aidé Stewart à exceller dans son nouveau sport et à retrouver la passion qu'il n'avait plus pour le basketball.

« Les résultats que j'obtiens sont le fruit de mes efforts. Ils ne sont attribuables à personne d'autre, explique-t-il. C'est moi qui dois me présenter aux entraînements et c'est moi qui dois concourir. C'est un parcours qui me procure beaucoup de plaisir. »

L'ORGANISME CARITATIF BON DÉPART DE CANADIAN TIRE

DONATEUR

Bon départ de la Société Canadian Tire est un organisme caritatif national qui aide les jeunes à surmonter les obstacles financiers ou liés à l'accessibilité au sport et aux activités récréatives afin de donner à tous les enfants, quelles que soient leurs habiletés, la chance de jouer.

Bon départ comprend que pour les enfants, le jeu est plus qu'une activité physique : le sport favorise l'estime de soi et participe au développement de qualités et de compétences utiles dans la vie comme le courage, la confiance, le travail en équipe et la résilience. Faire partie d'une équipe peut avoir des répercussions positives à long terme sur la vie d'un jeune. Peu importe leurs habilités, les enfants devraient tous avoir l'occasion d'apprendre et de se développer; c'est pour cette raison que Bon départ s'efforce d'aider les enfants à surmonter les obstacles financiers et liés à l'accessibilité au sport et aux activités récréatives.

Depuis 2005, Bon départ a permis à des enfants de tout le pays à se mettre de la partie; à ce jour, plus de 1,9 million d'enfants ont eu cette chance, et ce chiffre ne cesse de croître.

En 2017, Bon départ s'est donné une mission : rendre le Canada plus inclusif en la matière grâce à l'engagement de la Société Canadian Tire Corporation à recueillir 50 millions de dollars sur cinq ans afin d'améliorer l'accès au sport et au jeu pour les jeunes Canadiens ayant un handicap. Les fonds récoltés seront destinés aux infrastructures et à la programmation, y compris le projet Bon départ pour des terrains de jeux inclusifs, les subventions Bon départ pour l'accessibilité et une contribution accrue au Fonds parasport de Bon départ.

En janvier 2018, avec un don de 1 million de dollars en plus de

206

NOMBRE TOTAL D'ATHLÈTES TOUCHÉS

TABLE DES MATIÈRES

l'engagement caritatif de longue date à l'égard du Mouvement paralympique, Bon départ est devenu l'un des deux principaux partenaires de la campagne ImagiNation. Depuis sa création, Bon départ a déboursé plus de 2 millions de dollars et aidé près de 9000 enfants par l'entremise du Fonds parasport de Bon départ.

« Chez Bon départ, nous comprenons le rôle important du sport dans la vie des Canadiens, et nous nous engageons à contribuer à lever les obstacles au jeu que certains enfants et familles

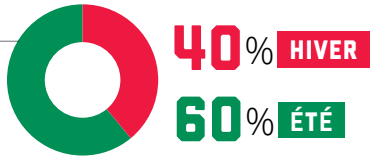

rencontrent, explique Scott Fraser, président de l'organisme Bon départ de Canadian Tire. Nous sommes très fiers d'appuyer la campagne ImagiNation et le mandat de la Fondation paralympique canadienne visant à offrir d'avantages d'occasions aux Canadiens ayant un handicap d'être actifs. »

Que ce soit en aidant la prochaine génération de champions paralympiques ou en soutenant un enfant qui veut simplement participer à une activité récréative avec ses ami(e)s, Bon départ s'efforce de permettre aux jeunes de quitter la ligne de touche et prendre part au jeu, et ce, qu'elle que soient leurs habilités.

Jumpstart Bon départ

BON DÉPART EST UN PARTENAIRE PRINCIPAL DE LA CAMPAGNE IMAGINATION

FONDATION ADLER & LIPKUS

DONATEUR

Issus de familles ayant toujours consacré du temps au bénévolat et aux œuvres de bienfaisance, il était naturel pour les Montréalais Sandy Lipkus et Ted Adler de poursuivre cette mission et d'en étendre la portée afin d'aider encore plus de gens.

Le couple a créé son propre organisme caritatif – la Fondation Adler & Lipkus – en 2014 pour appuyer des organismes dans tout le pays et à l'étranger. Par leur appui à la campagne ImagiNation de la Fondation paralympique canadienne, ils contribuent à garantir que les para athlètes canadiens ont accès aux ressources et à l'équipement dont ils ont besoin pour performer.

« C'est important d'aider les autres, dit Lipkus. Nous avons été élevés avec ces valeurs et nous nous efforçons de les transmettre à nos enfants et nos petits-enfants. »

En investissant dans des causes qui tiennent à cœur à leur famille par l'entremise de la Fondation, ils sensibilisent leurs enfants, maintenant adultes, et leurs 14 petits-enfants aux œuvres de bienfaisance.

La famille a ainsi estimé que le Mouvement paralympique méritait une attention particulière.

« C'est un milieu, qui selon nous, était sous-financé, indique Adler. Nous avons pensé que notre Fondation pouvait faire une petite différence, et nous nous réjouissons de notre décision. »

« Nous sommes également très heureux d'apprendre que le gouvernement fédéral égalera le montant de nos dons, ajoute Lipkus. Cela multiplie par deux les effets de notre don. »

Par leur don, Adler et Lipkus sont, selon la devise de leur Fondation, « déterminés à changer les choses ». Par le passé, ils ont financé l'acquisition d'équipements pour des équipes de hockey, de cyclisme et de rugby et ils s'engagent à continuer de soutenir les athlètes lors des prochains Jeux paralympiques.

« Nous sommes fiers d'apporter une réelle contribution, par l'entremise de notre Fondation, mais nous l'espérons aussi, dans la vie de tous les jours », résume Lipkus.

CERCLE DES CHAMPIONS

LES DONNEURS D'IMAGINATION AU 31 MARS 2019

PARTENAIRES PRINCIPAL

Jumpstart Bon départ

Pfizer

OR

Power Corporation du Canada
Mike et Linda Shaikh
Jim et Deborah Westlake

ARGENT

La Fondation Adler & Lipkus
Barney River Investments
Cambia Development Fund
CIBC
Marc-André Fabien
Louise Fernandes
Rob et Tracy Hain
Beth Hamilton-Keen
Hillberg & Berk
Intelliware Development Inc.

BRONZE

Rick Baker
Anne Barnes
Roy Boettger
Lindsay Bradley
Brault & Martineau
Dean Brokop
Calgary Rotary Challenger Park
Laurent Després
George Edgson
Michael Edgson
Hugues Gibeault
Monique Giroux
Dale Hooper
Patrick Jarvis
Rem Langan
Bill Lister
Julie Magner
Marie-France Moquin
Tyler Mosher
Near North Customs Brokers
Darren Noseworthy
Karen O'Neill
David Rattray
Francois Robert
Starratt Family Foundation
Steinbock Development Corporation
Gaétan Tardif
The Graham Family Foundation
Michael Urquhart
Ellen Waxman
W. Brett Wilson

TABLE DES MATIÈRES

REGARD VERS L'AVENIR

Pour un Canadien sur cinq qui a un handicap, faire du sport est souvent hors de portée. La Fondation paralympique canadienne s'efforce de faciliter l'accès au sport pour tous les Canadiens ayant un handicap.

En soutenant la prochaine génération de para athlètes canadiens par l'entremise de la campagne ImagiNation, vous insufflez un vent de changement positif dans notre société.

Les athlètes canadiens ayant un handicap démontrent à tous les niveaux ce qui est vraiment possible grâce au sport. Ils sont les plus beaux exemples qu'avec du soutien – il n'y a pas de limites. Grâce au développement du sport pour les personnes ayant un handicap et les succès des futurs paralympiens, les Canadiens en profiteront collectivement alors que notre pays continue de devenir plus inclusif et accessible.

Les fonds recueillis dans le cadre du projet ImagiNation permettront de continuer à financer les ressources et outils indispensables que représentent les entraîneurs, les installations d'entraînement, les équipements, les initiatives en matière de santé et bien-être, et la science du sport.

Le Gouvernement du Canada s'est engagé avec générosité à égaler le montant des dons récoltés dans le cadre de la campagne ImagiNation auprès des individus, des entreprises et des fondations jusqu'à concurrence de 1 million de dollars par an pendant quatre ans et à faire de cette campagne une initiative historique permettant de recueillir 10 millions de dollars.

Ensemble, nous pouvons lever les obstacles et créer davantage d'occasions pour les Canadiens ayant un handicap de faire du sport, et ce, aussi bien à l'échelle de la collectivité que jusque sur la scène mondiale.

Enregistrer votre promesse de don à la campagne ImagiNation en communiquant avec Dean Brokop, directeur de la Fondation paralympique canadienne, au dbrokop@paralympic.ca ou au 613-569-4333, poste 249.

MEL PEMBLE (PARA SKI ALPIN)

TABLE DES MATIÈRES